



〈會務快訊〉 -- 2022/04/21

· COVID-19 確診者中醫居家照護可以使用「公費」「台灣清冠一號」

新冠肺炎已經造成全世界 5.052 億人的感染及 623.1 萬人的死亡，全世界先進國家的防疫政策，隨著疫苗的普及施打而有所改變，從原來的嚴謹管制避免傳播，到最近發展為與病毒共存、減災及維持正常的醫療量能，兼顧經濟及民生需求。

我國新冠肺炎疫情，目前累計確診 42,243 例，累計死亡 856 例，近來每天有 2000 多人確診，以每日約 10 %到 30 %的趨勢發展。為了不讓疫情拖垮醫療量能，我國政府亦同樣推動『臺灣防疫新模式』應對此波疫情。

大規模的瘟疫自古以來即有，約 100-200 年發生一次，而中醫藥源遠流長，對瘟疫的發生及防治有一套治療的模式，且能取得良好之效果。由國家中醫藥研究所研發的「台灣清冠一號」，經臨床治療確定有其療效，再回到實驗室以科學驗證，研究成果發表於世界著名的醫學期刊，並取得國家海外發行的藥證，行銷世界 50 國獲得好評。我國政府更發佈，自 4 月 18 日起，凡經確診之輕症、無症狀患者，因應居家照護模式防疫，可由中醫師視訊診療評估後，開立「台灣清冠一號」治療使用，以恢復確診者健康並減少後遺症的發生。目前除了大型醫院外，已有 1000 多家中醫診所可執行視訊診療並開立公費補助之「台灣清冠一號」，每十天為一療程。民眾可以經由專責醫院、衛生局轉介，或自行找到能提供「台灣清冠一號」的中醫醫療院所掛號聯絡，取得同意後就可開立公費「台灣清冠一號」提供口服治療，協助病患減緩症狀，希望媒體朋友能夠協助發佈這個訊息。

中華民國中醫師公會全國聯合會

中華民國中醫師公會全國聯合會記者會新聞稿



發稿日期：民國 111 年 04 月 22 日
主辦單位：中華民國中醫師公會全國聯合會
發稿單位：秘書處 02-29594939 分機 16 (宋美慈小姐)
連絡電話：中醫媒宣主委陳潮宗 0939-106700 (LINE ID)

『COVID-19 確診中醫居家照護暨台灣清冠一號』記者會

【時間】民國 111 年 4 月 22 日 星期五 上午 10:00

【地點】地點：台北市中醫師公會(台北市中正區青島西路 11 號 3 樓)

【程序表】

時間	活動程序	主講
10:00~10:10	10 分 開場/活動引言	中華民國中醫師公會全國聯合會 柯富揚理事長
10:10~10:20	10 分 台灣清冠一號的研究與實際應用	衛生福利部國家中醫藥研究所 蘇奕彰 所長
10:20~10:30	10 分 確診者在隔離中，如何請中醫師看診	中華民國中醫師公會全國聯合會 蔡三郎秘書長
10:30~10:40	10 分 如何完成看診手續、領取藥物及繳費	中華民國中醫師公會全國聯合會 陳博淵 長照政策推動委員會主委
10:40~10:50	10 分 各地區中醫師執行狀況	桃園市中醫師公會陳冠仁理事 新竹市中醫師公會黃科峯理事長
10:50~11:00	10 分 若不是確診者是否需要清冠一號或替代方式	三軍總醫院中醫部 黃怡嘉 主任
11:00~11:10	10 分 中醫嘉年華會活動	中華民國中醫師公會全國聯合會 詹永兆 執行長
11:10~11:30	20 分 Q&A	自由採訪

請分享！重要疫情資訊！

台灣疫情炸開！請傳給家人需要的朋友！

1.快訊 / 「我們是一體的」1078 家中醫診所投入視訊診療

開立確診者免費的清冠一號！（本報導有附全國 22 縣市中醫師公會電話與本人手機。）

2.《中醫師公會全國聯合會》理事長柯富揚中醫師親上 CDC 解說

- ※ [1. 快訊 / 1078 家開確診者免費「清冠一號」中醫診所名單曝](#)
- ※ [2. 「我們是一體的」1078 家中醫診所投入視訊診療 | 三立新聞網 SETN.com](#)
- ※ [清冠一號這樣用超有效！匡列、確診懶人包，5 分鐘看懂流程！【77 老大】](#)



- ※ 居家照護者經中醫師診斷 也可領清冠 1 號
- ※ 確診破千積極備戰 中醫國家隊成軍
- ※ 清冠一號誰可以用？怎麼申請？一圖看懂「申請流程」：可自行預約視訊診療
- ※ 中醫遠距醫療投入防疫 公費「清冠一號」申請流程一次看
- ※ 確診者居家照護也能服用公費「清冠一號」 一圖看懂申請流程
- ※ 開放公費臺灣清冠一號 陳時中：輕症者多一個使用機會
- ※ 【全台二級警戒】4/22 起 24 場域打滿 3 劑疫苗 一圖看懂申請「清冠一號」流程

COVID-19確診個案居家照護使用 公費臺灣清冠一號申請流程

自111年4月18日起

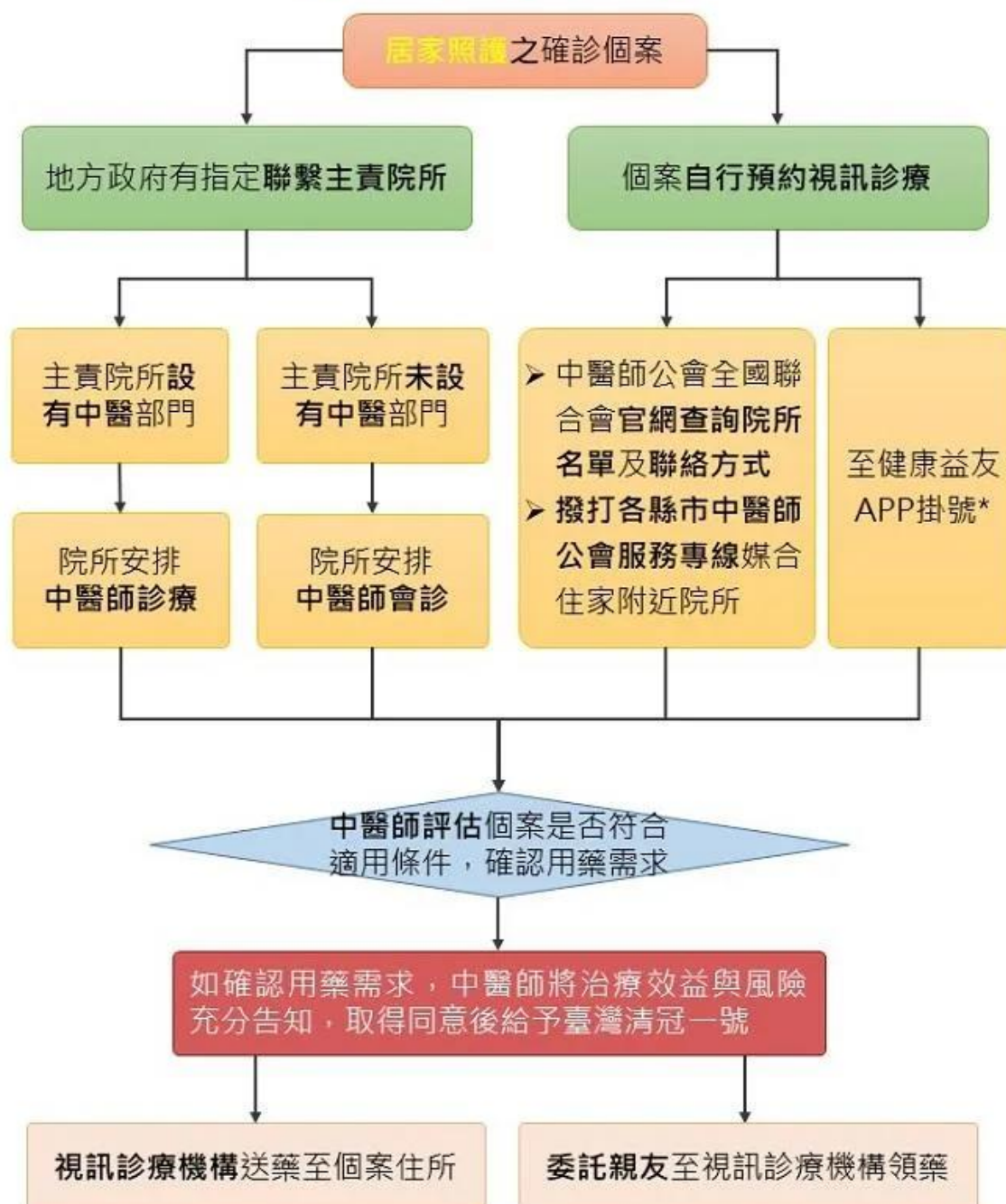

中醫診所視訊診療流程

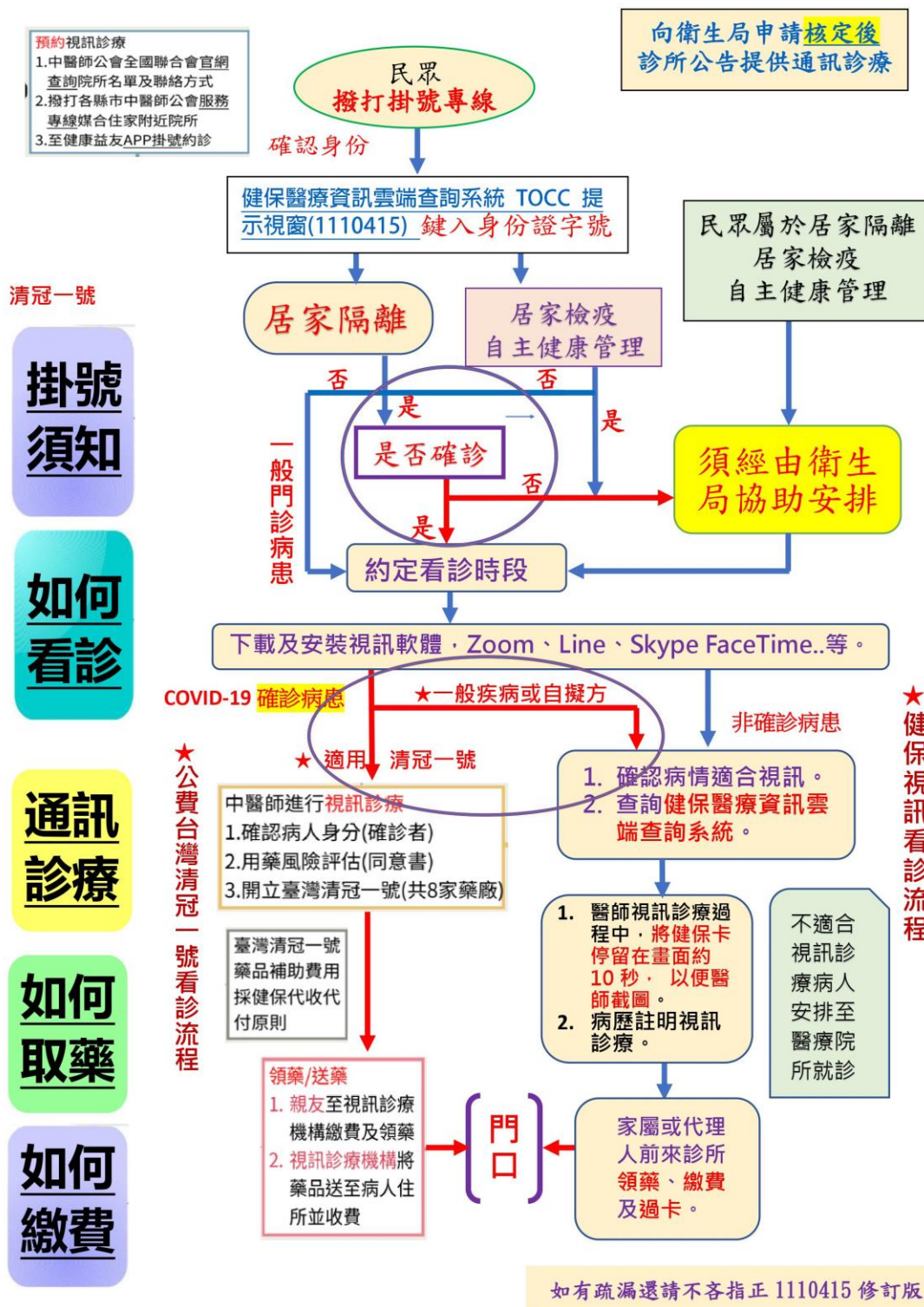

- 清冠一號
- 掛號須知
- 如何看診
- 通訊診療
- 如何取藥
- 如何繳費

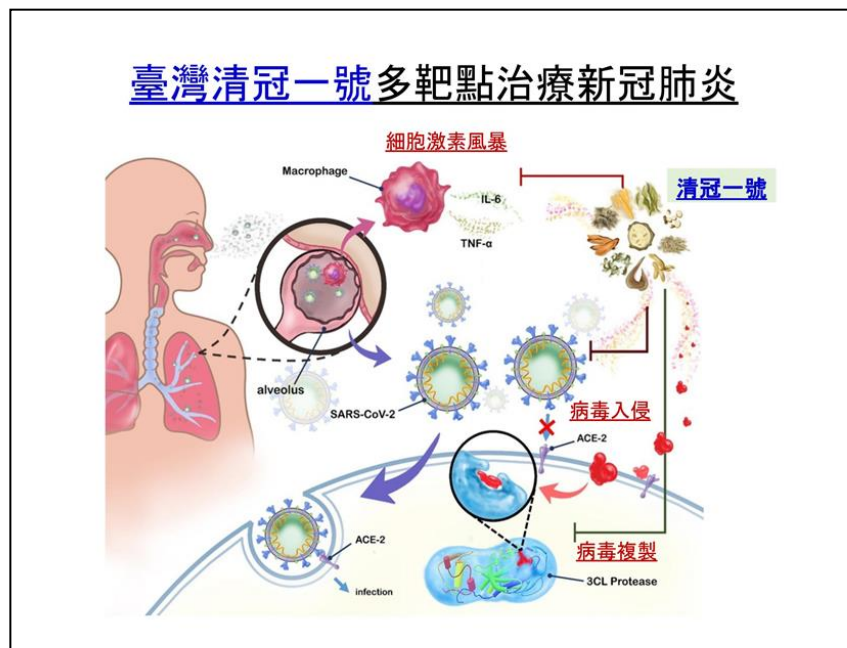

★★ 台灣清冠一號

- ★★ 【完整公開】LIVE 今增 744 例本土、189 例境外 增 3 例
「中症」輕症率占 99.64% -- 蘇所長精彩說明從 29 分 50 秒到 38 分
- ★★ 【新聞】：本所蘇奕彰所長於疫情防疫中心記者會講解【清冠一號】
- ★★ 【公告】：臺灣清冠一號民眾和醫師「Q&A 問答區」以及「諮詢區」
- ※ 清冠一號防重症 確診者居家照護將可視訊處方用藥
- ※ 台灣中藥「清冠一號」防重症 確診者居家照護·將可透過視訊開立處方用藥
- ※ 清冠一號對抗變異株有效！未能打疫苗未來有機會助治療
- ※ 清冠一號對抗變異株仍有效！擬「居家照護輕症」可用
- ※ 清冠一號外銷 50 多國 可抗變異株
- ※ 「清冠一號」中藥實證對 Omicron 有效 指揮中心：輕症在家可選用
- ※ 台居家照護 可服用清冠一號
- ※ 本土增 744 例創新高 「清冠一號」將納輕症治療
- ※ 本土+744 例，指揮中心籲長者及洗腎病人打疫苗、國人開發「清冠一號」證實有效抗病毒
- ※ 除新冠還能治其他肺病重症 清冠二號擬申請正式藥證

- ★ 公費台灣清冠一號視訊門診：**只限處方**開立八家藥廠所生產「**台灣清冠一號**」，切勿自行加減或使用自擬處方
- ★ 若確診個案，經評估不適用「台灣清冠一號」，或醫師想自行加減台灣清冠一號、或使用自擬處方，請以一般健保視訊門診流程。
- ★ 流程上先口頭說明取得同意，親友取藥時，隨藥將同意書給病患，病患簽完再拍照或截圖回傳
- ★ 台灣清冠一號個案治療記錄表上有一欄：諮詢專業審查委員：這部分不用填
- ★ 台灣清冠一號使用天數：參考國家中國醫藥研究所公布的治療劑量
- ★ 如何知道是確診個案：健保醫療資訊雲端查詢系統、或 PCR 簡訊、或健康存摺查詢截圖、或確診案號、或隔離通知書...。
- ★ 確診個案可以同時中西合用嗎？：不建議。
- ★ 申報部分：卡號 IC09-1，病名碼：U07.1
部分負擔：914 行政協助法定傳染病
- ★ [國家中醫藥研究所：清冠一號 Q&A 收錄集：Q&A 醫師篇](#)
- ★ [國家中醫藥研究所：清冠一號民眾 Q&A 問答區](#)

居家隔離

10天

- 與確診者**密切接觸**
- 衛生主管機關開立「居家隔離通知書」
- **一人一室**為原則
- 須待在家中或指定地點**不外出**
- 未配合將裁罰
- ※ TOCC提示：**居家隔離個案**

居家檢疫

10天

- 所有**入境對象**
- 衛生主管機關開立「旅客入境健康聲明暨居家檢疫通知書」
- **一人一戶**為原則
- 須待在家中或指定地點**不外出**
- 未配合將裁罰
- ※ TOCC提示：**居家檢疫個案**

自主健康管理

- 不能群聚、聚會
- **無症狀可正常外出工作**
- ※TOCC提示：**自主健康管理個案**

14天

- 通報個案PCR檢驗陰性
- 臺帛旅遊泡泡專案返臺
- 地方衛生機關認定有必要者

7天

- 居家檢疫/隔離期滿
- 加強自主健康管理期滿

自我健康監測

14天

- 與確診者足跡相同
- 收到細胞簡訊但無症狀
- 自行留意健康狀況
- 有症狀立即請假自行快篩
- **無症狀可正常生活**
- ※ TOCC提示：**無**

加強自主健康管理

- 原臺帛旅遊泡泡措施
- 111/1/25起，鑑於帛琉疫情上升，提升旅遊疫情建議警告至第三級警告(Warning)·**暫不適用**



[健康益友 APP_中醫版操作手冊_1110417_居家隔離檢疫專案 v2](#)

※ [台灣清冠一號 Q&A](#)

iOS

<https://apps.apple.com/tw/app/%E5%81%A5%E5%BA%B7%E7%9B%8A%E5%8F%8B/id1384247885>

Android

https://play.google.com/store/apps/details?id=com.uecare.prod&hl=zh_TW&gl=US

iOS



Android



**COVID-19 確診個案居家照護使用
公費臺灣清冠一號申請流程**
自111年4月18日起

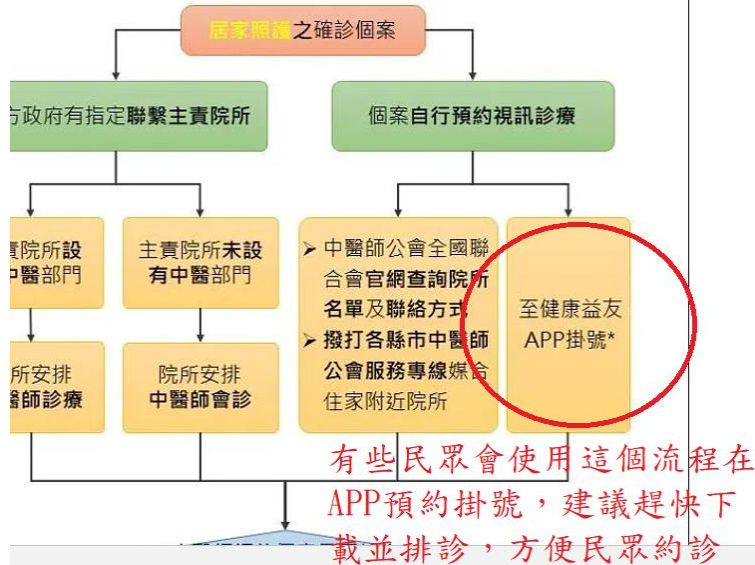

[健康益友 APP_中醫版操作手冊](#)
[1110417_居家隔離檢疫專案 v2](#)

[台灣清冠一號治療同意書下載](#)
[台灣清冠一號治療紀錄表下載](#)

1. 金額不用填
2. 每診時間：是指視訊每一位患者所花的時間
3. 休息時間：是指與下一位患者中間隔的時間
4. 例如：每診 10 分，休息 10 分，代表每位患者須 20 分鐘，一小時內排 3 人，依此類推。

排班步驟介紹

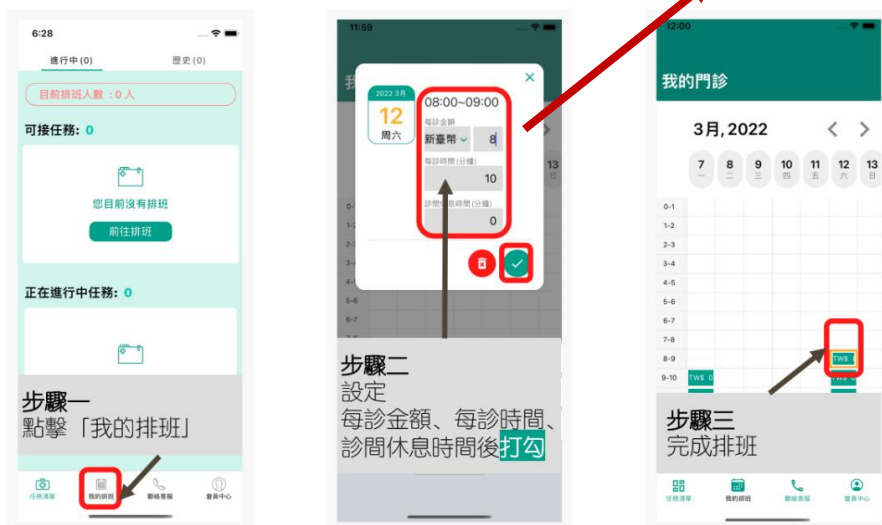

收到預約通知



排完班後若有患者預約，醫師
端才會收到通知！

若有病人預約，
您將會收到通知。

資訊不漏接
照護更多民眾

健保署因應 COVID-19 之調整作為(醫事機構版本)-精簡版(111.4.18 版) (如附檔), 請轉知會員參考。 摘述重點如下:

- (1)簡化費用受理作業可以其他方式提供「總表」, 紙本於疫情趨緩再補送。
- (2)放寬檢驗(查)獎勵計算, 於報告日期(或實際檢查日期)當月月底前上傳, 納入獎勵計算。
- (3)支付規範及計畫放寬:
 - a.暫定自 111 年 4 月 18 日至 6 月底, 居家照護、社區復健, 因醫師取消或暫緩訪視無法申請延長照護者, 向本組提出申請核予延長照護 1 次。
 - b. 111 年 4 月至 6 月各層級院所(含藥局)藥事服務費合理量暫停實施。
 - c. 暫定自 111 年 4 月 18 日至 6 月底, 放寬各項計畫(方案)措施。
- (4)費用申報得由原 6 個月放寬延長至 8 個月內為之。
- (5)慢性病患委請他人代領, 暫定自 111 年 4 月 18 日至 6 月底, 放寬國內有長期慢性病用藥需求, 可檢具切結書委請他人代為陳述病情領取相同方劑, 代領每次領取 1 個月藥量為上限。
- (6)修訂視訊診療(執行方式、就醫流程、領藥方式), 提供居家照護之確診病例 COVID-19 疾病相關之視訊診療服務, 請依「法定傳染病醫療服務費用支付作業規範」申報費用。
- (7)醫師執行視訊診療有查詢病人過去就醫及用藥紀錄之需求, 得使用虛擬健保卡或經病人同意, 請其提供健康存摺就醫資料截圖, 作為醫師診療參考。
- (8)修訂因應 COVID-19 之居家醫療執行方式及就醫流程。

※ [健保署因應 COVID-19 之調整作為\(醫事機構版本\)1110418](#)

110 年度(綜合所得稅申報)分列項目表

健保署已於 111 年 4 月 18 日(一)完成上傳作業, 並於 VPN 通知, 操作說明如下。

※ [通知\(含下載路徑操作說明\)](#)

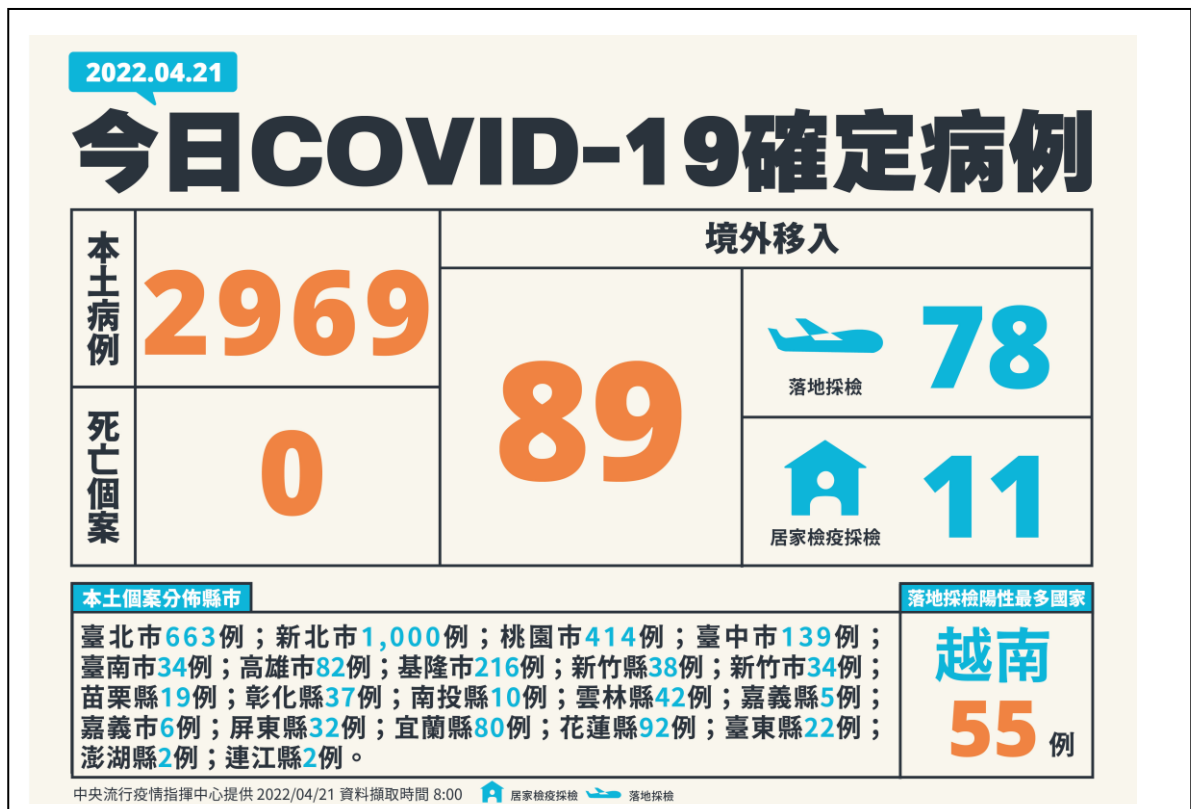

- ※ [居家照護 0419](#)
- ※ [本土+2386！身邊有確診者？ 輸入手機號碼秒查](#)
- ※ [QA 圖表 / 家人朋友同事確診，我該怎麼辦？ 10 大常見疑惑](#)
- ※ [疫情拉警報 全國 737 校停課](#)
- ※ [近 3 千萬劑快篩試劑 4 月底到 5 月初陸續抵台](#)
- ※ [疫苗新制今上路！3 場域打滿 3 劑才能去 5QA 一次看](#)
- ※ [4 月 21 日疫情整理包 / 大甲媽遶境信徒確診 Ct 值極低 和碩龜山廠 60 員工染疫](#)
- ※ [4 月 21 日足跡整理包 / 19 縣市活動史一次看 本土案例直逼 3 千炸出「逾 70 張圖卡」](#)
- ※ [快訊 / 兒童確診送醫指引出爐！5 症狀視訊診療、6 症狀就醫](#)
- ※ [不斷更新 / 確診者居家照護啟動！各縣市措施一次看](#)
- ※ [陳時中估 460 萬人染疫即共存 一圖表看「我們準備好了嗎」](#)
- ※ [目前染疫率萬分之 17 陳時中：逾 15%則實質與病毒共存](#)
- ※ [今本土增 2969 例！分佈 21 縣市 新北 1000 例最多](#)

2022/01/01-04/20本土病例共15,544例分析

今日新增6例本土中重度以上個案。(1-4月中重度62名、其中4名死亡)。

輕症/無症狀

15,482人

99.60%

中重症

累計解隔：7人

中

51+6人

0.37%

重症

5人

(其中死亡：4人)

0.03%

中重症與死亡病例年齡/

中度：

10多歲 1人
20多歲 4人
30多歲 4人
40多歲 6人
50多歲 5+1人
60多歲 11+2人
70多歲 7+1人
80多歲 9+1人
90多歲 4+1人

重症(其中4人死亡)：

未滿5歲 1人
70多歲 1人
80多歲 1人
90多歲 2人

本土病例總數，昨(20)日圖卡為13,164例，因昨新增2,386例，另改列本土3例空號、1例改列本土、4例改列境外，故今(21)日圖卡為15,544例，詳如4/20新增個案新聞稿

中央流行疫情指揮中心

2022/04/21

04/21入境航班篩檢結果

序號	國家	抵臺時間	實際人數	陽性人數	百分比(%)
1	新加坡	上午	28	1	3.57
2	菲律賓	上午	5	0	0.00
3	法國	上午	46	0	0.00
4	菲律賓	上午	23	1	4.35
總計	4航班		102	2	1.96

備註：當日上午抵達檢驗場個案，立即後送醫院隔離治療，並列入明日公布境外移入病例。

資料截止時間：2022/04/21 08:43

中央流行疫情指揮中心

2022/04/21

04/20入境航班篩檢結果

序號	國家	抵臺時間	實際人數	陽性人數	百分比(%)
1	德國	上午	42	0	0.00
2	越南	上午	10	0	0.00
3	韓國	上午	31	0	0.00
4	菲律賓	下午	84	2	2.38
5	泰國	下午	51	1	1.96
6	越南	下午	142	10	7.04
7	菲律賓	下午	13	2	15.38
8	菲律賓	下午	42	0	0.00
9	新加坡	下午	21	0	0.00
10	越南	下午	86	6	6.98
11	越南	下午	178	19	10.67
12	越南	下午	113	16	14.16
13	新加坡	下午	49	0	0.00
14	泰國	下午	34	0	0.00
15	柬埔寨	下午	45	0	0.00
16	阿拉伯聯合大公國	下午	41	3	7.32
17	越南	下午	65	2	3.08
18	馬來西亞	下午	22	0	0.00
19	新加坡	下午	28	0	0.00
20	越南	下午	48	2	4.17
21	英國	下午	82	2	2.44
22	新加坡	下午	8	0	0.00
23	泰國	下午	97	0	0.00
24	馬來西亞	下午	12	1	8.33
25	印尼	下午	129	7	5.43
26	印尼	下午	102	5	4.90
總計	26航班		1,575	78	4.95

註：檢驗陽性78人，皆送加強版集中檢疫所/防疫旅館。

資料截止時間：2022/04/20 22:17

中央流行疫情指揮中心

2022/04/21

COVID-19醫療資源統計表

編號	類型	全國總床數	空床數	空床率
1	病床(專責+負壓)	6,111	3,872	63.4%
2	中央集中檢疫所 (52家)	7,170	1,625	22.7%
3	地方加強型防疫旅館 (10家)	1,487	365	24.6%

資料截止時間：2022/04/21 07:00

2022/04/21

中央流行疫情指揮中心

新增6例本土中度/重度以上個案說明

年齡	性別	分類	接種疫苗	病程重點	現況	備註
≥90歲	女	中度	無	<ul style="list-style-type: none"> ● SpO2<94% ● 胸部X光：無明顯肺炎 ● 藥物：瑞德西韋 	住院	心血管病史
80多歲	男	中度	3劑	<ul style="list-style-type: none"> ● SpO2<94% ● 胸部X光：肺炎 ● 藥物：瑞德西韋 	住院	心血管病史
70多歲	男	中度	3劑	<ul style="list-style-type: none"> ● SpO2<94% ● 胸部X光：無明顯肺炎 ● 藥物：瑞德西韋 	住院	糖尿病、心血管病史
60多歲	男	中度	2劑	<ul style="list-style-type: none"> ● SpO2<94% ● 胸部X光：無明顯肺炎 ● 藥物：瑞德西韋 	住院	高血壓、高脂血症病史
60多歲	女	中度	1劑	<ul style="list-style-type: none"> ● SpO2<94% ● 胸部X光：無明顯肺炎 ● 藥物：瑞德西韋 	住院	慢性肺疾病史
50多歲	女	中度	無	<ul style="list-style-type: none"> ● SpO2<94% ● 胸部X光：肺炎 ● 藥物：瑞德西韋等 	住院	慢性精神病史

2022/04/21

中央流行疫情指揮中心

修訂COVID-19確診者分流收治原則 1/2

病症分類	條件類別	收治場所
中/重症	■ 所有病患	醫院
無症狀/輕症： 成人及青少年	■ 75歲以上 ■ 血液透析 ■ 懷孕36週以上	醫院
	■ 70-74歲，生活可自理或有陪同照顧者 ■ 65-69歲且獨居 ■ 懷孕35週以內 ■ 無住院需要，但不符合居家照護條件者	加強版集中檢疫所/ 防疫旅館
	■ 69歲以下無血液透析/懷孕，符合居家照護條件，且非65-69歲獨居者	居家照護
無症狀/輕症： 兒童	■ 出生未滿3個月，且有發燒 ■ 出生3-12個月，且高燒>39度 ■ 血液透析	醫院
	■ 所有其他兒童	居家照護，如不符合居家照護條件，則由照顧者陪同收治加強版集中檢疫所/防疫旅館

2022/04/21

中央流行疫情指揮中心

修訂COVID-19確診者分流收治原則 2/2

例外情形

不符居家照護之健康條件之無症狀或輕症確診者，如本人或其法定代理人要求希望採居家照護，經醫療人員評估後，得採取居家照護。

下轉條件

收治於醫院或加強版集中檢疫所/防疫旅館已達3至5天，經醫療人員評估除隔離外無繼續照護需求，且能符合居家環境條件者，得返家採取居家照護，並由醫院或加強版集中檢疫所/防疫旅館通知衛生局納入居家照護管理。

調整居家照護同住者快篩頻率

同住之未確診者，隔離至同戶最後確診個案之確診日後10天，於有症狀時及隔離期滿日進行家用快篩，符合解隔條件後進行7天加強版自主健康管理，期間有症狀時進行家用快篩。

2022/04/21

中央流行疫情指揮中心

COVID-19兒童病例

居家照護警訊表徵與緊急送醫條件

警訊表徵(就醫警訊)

- 若兒童出現以下症狀，須視訊診療，必要時得安排外出就醫
 - 發燒超過48小時，或高燒>39度合併發冷/冒冷汗
 - 退燒後持續活動力不佳
 - 退燒後持續呼吸急促/喘或胸悶胸痛
 - 持續性的嘔吐、頭痛或腹痛
 - 超過12小時未進食或未解尿

119送醫/緊急自行就醫條件

- 若兒童出現以下症狀，請撥119或緊急時由同住親友送醫
 - 抽搐
 - 意識不佳
 - 呼吸困難或有胸凹現象
 - 唇色發白或發紫
 - 血氧飽和度低於94%(如家中有)
 - 肢體冰冷合併皮膚斑駁、冒冷汗

■ 依據台灣兒科醫學會、台灣兒童感染症醫學會建議訂定

2022/04/21

中央流行疫情指揮中心

2022/04/20 ACIP專家會議

第2次追加劑接種建議

接種對象

65歲以上長者(即第4劑)、長照機構住民(即第4劑)、18歲以上免疫不全及免疫力低下且病情穩定者(即建議接種基礎加強劑之對象)

- 目前正進行或1年內曾接受免疫抑制治療之癌症患者
- 器官移植患者/幹細胞移植患者
- 中度/嚴重先天性免疫不全患者
- 洗腎患者
- HIV陽性患者
- 目前正使用高度免疫抑制藥物者
- 過去6個月內接受化學治療或放射線治療者
- 其他經醫師評估因免疫不全或免疫力低下，可接種基礎加強劑者

第2次追加劑接種原則

- ◆ 與第1次追加劑間隔5個月後接種
- ◆ 不論前面劑次接種廠牌，第2次追加劑可接種莫德納半劑量(50微克)、BNT全劑量或蛋白質次單元(如高端、Novavax) COVID-19 疫苗全劑量

2022/04/21

中央流行疫情指揮中心

2022/04/20 ACIP專家會議

兒童接種莫德納疫苗及青少年接種追加劑建議

兒童疫苗接種建議

- ◆ 建議6-11歲兒童族群接種莫德納疫苗
- ◆ 接種劑數為2劑，2劑需間隔12週，接種劑量為成人劑量之一半(50微克)

青少年追加劑接種建議

- ◆ 建議12-17歲完成基礎劑接種且無發生嚴重不良反應者
- ◆ 於最後1劑基礎劑，接種後5個月，接種追加劑

2022/04/21

中央流行疫情指揮中心

疾病管制署全球資訊網站

COVID-19防疫專區及最新資訊 / 最新政策資訊



最新政策資訊 QRCode



NEW

最新政策資訊 <ul style="list-style-type: none">居家照護COVID-19 疫苗相關居家隔離入境及居家檢疫	居家照護 <ul style="list-style-type: none">COVID-19民衆注意事項COVID-19確診個案居...COVID-19 確診個案分...	管制措施 (資訊陸續更新) <ul style="list-style-type: none">內政部教育部經濟部交通部
新聞稿及疫情訊息 <ul style="list-style-type: none">新聞稿各縣市確診個案公共...致醫界通告國際重要疫情	短期商務人士入境申請縮短居家檢疫 <ul style="list-style-type: none">縮短居家檢疫作業規範各國感染風險級別相關申請表單O&A	重要指引及教材 <ul style="list-style-type: none">入境民衆執行COVID...各國感染風險級別通報定義及採檢實驗室診斷

中央流行疫情指揮中心

2022/04/21

密切接觸者該怎麼辦？

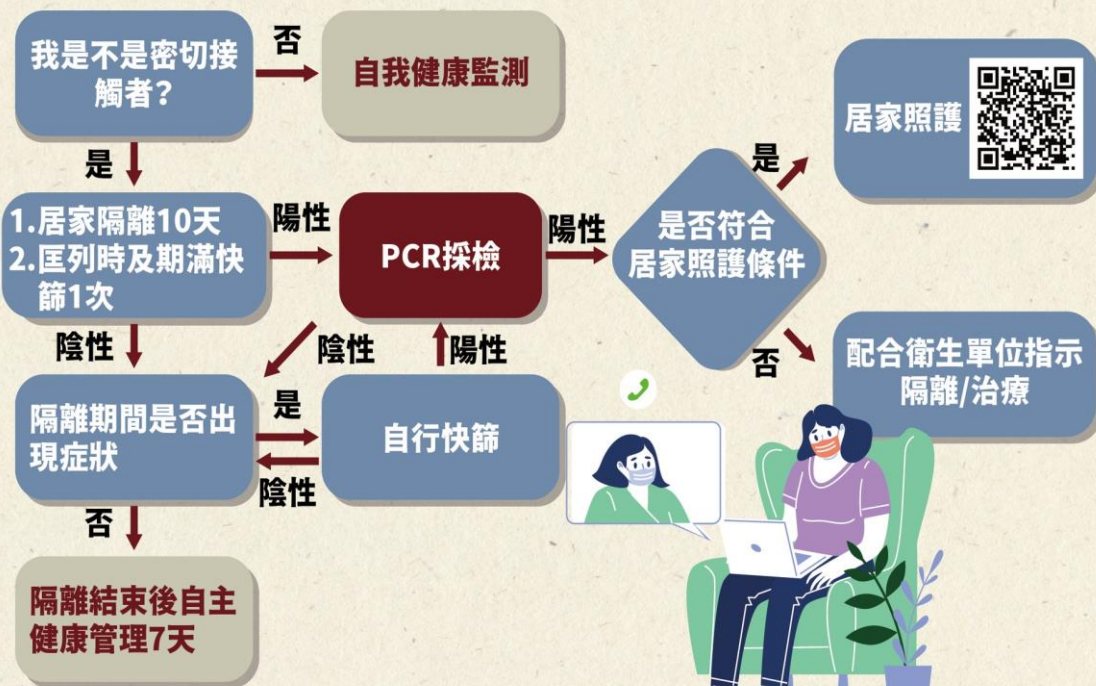

中央流行疫情指揮中心

2022/04/20

密切接觸者的接觸者該怎麼辦？

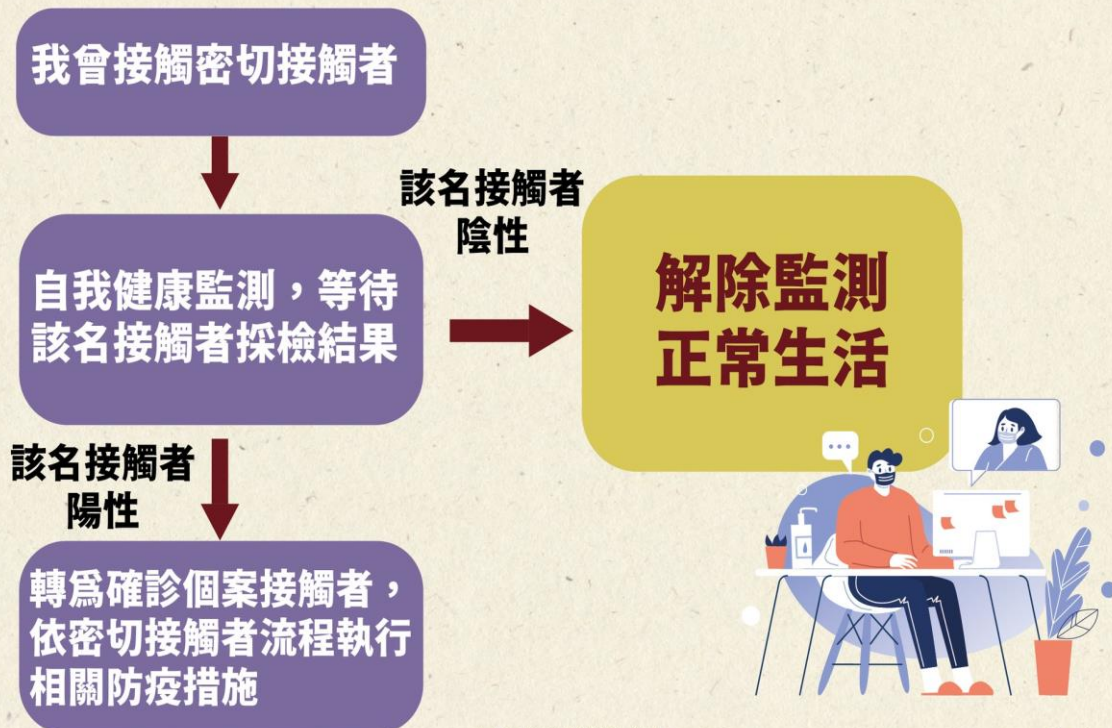

中央流行疫情指揮中心

2022/04/20

即日起居家照護、居家隔離、居家檢疫者

放寬就醫交通方式

情境	交通方式
緊急就醫	■以 119救護車 為原則 ■輔助方式：依衛生局規劃或指示，得以 防疫車隊、同住親友接送 或 自行前往 (如步行、自行駕/騎車)等方式
非緊急就醫/採檢	■以 防疫車隊 為原則 ■輔助方式：依衛生局規劃或指示，得以 同住親友接送 或 自行前往 (如步行、自行駕/騎車)等方式進行
返家隔離 (含就醫/採檢後返家)	■依衛生局規劃或指示，得以 防疫車隊、同住親友接送 或 自行返家 (如步行、自行駕/騎車)等方式進行

中央流行疫情指揮中心

2022/04/20

為兼顧居家隔離、檢疫或居家照護民衆必要生活需求及降低社區傳播風險， 指揮中心將研議相關措施及裁處規定

◆外送或其他進入社區人員：

可依循「COVID-19因應指引：社區管理維護」，運用實聯制落實登記作業，以及強化手部消毒等措施做好風險管控。

◆居家照護確診個案送藥到府：

得委由社區管理人員代領並放置確診者家門口，再與藥師通訊核對藥品及衛教諮詢，確保用藥安全。

請社區管理人員務必給予相關協助，以免違反相關規定受罰

中央流行疫情指揮中心

2022/04/20

指揮中心宣布



全國各縣市一週內啟動 COVID-19確診個案 居家照護管理措施



中央流行疫情指揮中心

2022/04/19

4/20零時起

(研判為確定病例密切接觸者日、表定航班抵台時間)

調整居隔/居檢檢測措施

居家隔離

最後接觸日

接觸者經疫調區列時安排1次快篩或PCR

快篩



居家隔離 提供備用快篩1支，於出現症狀時使用

自主健康管理

居家檢疫

PCR

快篩



居家檢疫 提供備用快篩1支，於出現症狀時使用

自主健康管理

- ◆ 居家隔離：首次採檢改以家用快篩試劑或PCR檢測；原隔離期間第5-7天、隔離期滿當日(第10天)、自主健康管理期間第2、4天實施之4次快篩，調整為隔離期滿當日執行1次快篩。
- ◆ 居家檢疫：原檢疫期間第3、5天、檢疫期滿當日(第10天)、自主健康管理期間第2、4天實施之5次快篩，調整為檢疫期滿當日執行1次快篩。
- ◆ 未滿兩歲之居家隔離/檢疫者，採檢措施皆以PCR檢測。
- ◆ 如有無法自行操作快篩之民眾，將由地方政府安排人員協助進行快篩檢測。
- ◆ 居隔/居檢及期滿後自主健康管理期間應配合相關檢查、接受電話/簡訊詢問健康情形或檢測結果回報等必要之關懷追蹤機制，違反相關規定者，依傳染病防治法裁罰。
 - 居家隔離：依第48條、第67條，可裁處新臺幣6萬元以上30萬元以下罰鍰。
 - 居家檢疫：依第58條、第69條，可裁處新臺幣1萬元以上15萬元以下罰鍰。

中央流行疫情指揮中心

2022/04/19

管制措施 (二級資訊陸續更新)

[教育部](#)

[文化部](#) [衛生福利部](#)

[衛生福利部食品藥物管理署](#)

----- 新聞稿及醫界通函 -----

[新聞稿](#) [醫界通函](#)

★★ [【疾情動態訊息】](#)

★★ [新冠肺炎延燒 疫情不斷更新](#)

★★ [各縣市確診個案公共場所活動史](#)

111/04/21 [今新增境外 089 例，本土 2969 例，0 例死亡](#)

111/04/20 [今新增境外 095 例，本土 2386 例，0 例死亡](#)

111/04/19 [今新增境外 101 例，本土 1626 例，2 例死亡](#)

111/04/18 [今新增境外 090 例，本土 1390 例，0 例死亡](#)

★★★ [防疫速訊 11116 期 2022 年 04 月 18 日](#)

[防疫速訊 11115 期 2022 年 04 月 13 日](#)

[防疫速訊 11114 期 2022 年 04 月 06 日](#)

<<[會務佈告欄舊資訊區](#) & [疫情舊資訊區](#)>>

[會務佈告欄 2022/04/20](#)

★註:文字點擊後會連結到相關的訊息頁面